

☆ DESTAQUE

Tradição germânica

Há mais de 20 anos Leslie Lasperg, coordenadora do Protocolo, pratica a dança folclórica alemã para manter a cultura germânica em Curitiba.

| Por Trajano Budola

O mês de julho é especial para Leslie Lasperg, coordenadora do Protocolo. É que sempre nesta época o grupo de dança do qual ela faz parte realiza a apresentação mais importante do ano, para um grande público no Festival Folclórico e de Etnias do Paraná, no Teatro Guaíra. Ela, há mais de 20 anos dança o folclore alemão com o grupo Original Einigkeit Tanzgruppe, criado em 1991 para manter sempre viva a tradição germânica em Curitiba.

Leslie faz questão de lembrar a cultura de seus antepassados, participa de festas e encontros típicos na Sociedade Thalia e se empenha nos ensaios todas as terças-feiras. “É a paixão pela dança, além da descendência. Este tipo de convivência em grupo é muito sadia”, conta.

A história da família ela relata com a certeza de quem ouviu os detalhes desde a infância, na cozinha da oma (avó em alemão), no matriarcado que muitos curitibanos conhecem bem. “A origem é de Viena, na Áustria, por volta de 1400. No século XVII, os Lasperg se transferiram para a região do lago de Constança, no sul da Alemanha, na cidade de Meersburg”, explica.

Costumes

Entre luteranos migrantes e os católicos que ficaram na Europa, boa parte da família acabou aportando no Brasil, primeiro em São Francisco do Sul e depois em Curitiba. “Sou criada nos costumes alemães, de comer chucrute, eisbein e pão com banha, e de beber chope”, diz, com um sorriso no rosto.

Aliás, falar da memória germânica para Leslie é como falar de sua própria vida. Ela não só gosta, como faz o que pode para deixar sempre presente. E foi assim que ela se preparou e apresentou-se este ano, cheia de alegria e com a dança de seus ancestrais na ponta dos sapatos. “Eu sou curitibana, mas cresci ouvindo o alemão e desde criança sou parte desta cultura”, conclui.



Foto: Pedro de Oliveira

Leslie: “É a paixão pela dança, além da descendência”.

O meio ambiente agradece

| Por Kharina Guimarães

A iniciativa é simples, mas bastante eficiente. As plaquinhas de papel colocadas na parede indicam que tipo de resíduo deve ser depositado em cada lixeira. A solução foi adotada no setor da Taquigrafia depois que os funcionários perceberam que as zeladoras faziam a separação do lixo. “A gente tem que contribuir, porque o planeta está pedindo socorro. Não custa nada e é tão fácil”, ressalta o coordenador da Taquigrafia, Airton Cesar Santin. “É um ato simples, que beneficia a todos”, completa Andrea Urban Rissi, que também trabalha na Taquigrafia. Desde abril, todo o material orgânico é separado do que pode ser reciclado. Só a quantidade de papel encaminhado para o projeto do Provopar dobrou no período. “São pequenas atitudes da Mesa Executiva que dão cara nova à Assembleia. São cuidados não só com a questão do lixo, mas também com o descarte correto de lâmpadas e pilhas”, explica Marinês Picinin Raimundi, diretora Administrativa da Assembleia.

Os resíduos hospitalares e odontológicos são coletados separadamente. Lâmpadas e pilhas usadas ficam armazenadas em local adequado no almoxarifado até a destinação correta. Se no seu setor a separação do lixo ainda não é feita, fica a dica. O meio ambiente agradece!



Andrea: “É um ato simples, que beneficia a todos”.

ATENÇÃO SERVIDOR!

Entrega da Declaração de Bens e Valores

A Diretoria de Pessoal comunica que todos os servidores da Assembleia Legislativa do Paraná deverão apresentar a Declaração de Bens e Valores que compõem o seu patrimônio privado e de seus dependentes para fins de arquivamento junto à Diretoria. A declaração é referente ao ano de 2015 e deverá ser entregue entre os dias 1º e 31 de agosto, na própria Diretoria de Pessoal, localizada no 3º andar do Prédio Administrativo. A entrega da declaração ocorre por força do artigo 13 da Lei Federal nº 8.429/92. O formulário para a prestação das informações solicitadas já está disponível na Diretoria de Pessoal. Mais informações podem ser obtidas no ramal 4080.



PARLAMENTO
UNIVERSITÁRIO
2016

Estudantes legislando na Assembleia

PROGRAMAÇÃO

Dia
25

SEGUNDA-FEIRA

>> **14 horas** - Sessão de posse e sessão de eleição da Mesa Executiva

Dia
28

QUINTA-FEIRA

>> **10 horas** - Sessão plenária
>> **14 horas** - Sessão plenária

Dia
26

TERÇA-FEIRA

>> **10 horas** - Reunião CCJ
>> **14 horas** - Reuniões das comissões temáticas

Dia
29

SEXTA-FEIRA

>> **10 horas** - Sessão plenária
>> **14 horas** - Reunião final

Dia
27

QUARTA-FEIRA

>> **10 horas** - Reuniões das comissões temáticas
>> **14 horas** - Sessão plenária



ASSEMBLEIA LEGISLATIVA
DO ESTADO DO PARANÁ



ESCOLA DO
LEGISLATIVO

ASSEMBLEIA LEGISLATIVA DO ESTADO DO PARANÁ

ALEP

Você sabia?

Nascido em 1874, na Rua Mato Grosso (atual Comendador Araújo), Alfredo Romário Martins foi eleito deputado estadual para o biênio 1904-1905, sendo reconduzido ao cargo por mais sete vezes. Com seu trabalho na Assembleia, criou leis que estabeleceram diversos símbolos como a bandeira e o brasão do Estado do Paraná. Uma das figuras mais influentes na história e cultura paranaense, Martins foi jornalista, escritor, diretor do Museu Paranaense e fundou o Instituto Histórico, Geográfico e Etnográfico Paranaense. Hoje, Romário Martins dá nome a um centro cultural localizado numa das casas mais antigas de Curitiba, no Centro Histórico da capital.

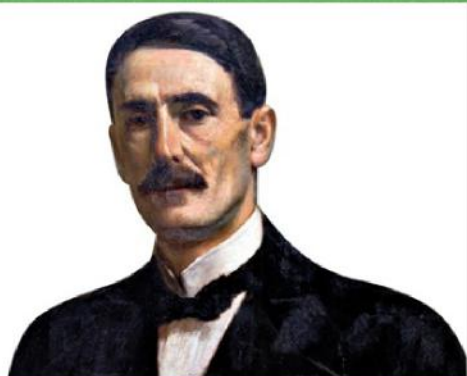

GIRO PELA ASSEMBLEIA

Foto: Nani Gois



O 'Giro' desta semana flagrou a assessora da Presidência, Yannih Tsushima, acompanhando o presidente da Assembleia, deputado Ademar Traiano, em solenidade no Palácio Iguazu.

Esse informativo é produzido pela Diretoria de Comunicação da Alep.

Participe mandando sua sugestão, foto e novas ideias para direcaodecomunicacao@alep.pr.gov.br